盛京時報

陰曆八月五日
昭和七年九月五日

發行人 佐原篤介
編輯人 菊池貞二
印刷人 東光明
發行所 盛京時報社 奉天隅田町九番地

支社 大阪堂島濱通一丁目 哈爾濱道外 太連榮町二番地 長春祝町二丁目

調查團報告書編成 猶主「直接交涉」

【北平三日電通電】國聯調查團報告書、已于二日夜起草完成、當于三日午後審讀後簽名蓋印、該結論、係爲二千字之短文、聞當初李敦爵士起草之原案、根據於法理論、對日本極爲不利、已而經庫羅忒爾將軍努力、稍爲緩和、惟解決案主体、置於中日直接交涉、

顧維鈞飛寧會汪 即赴日內瓦

【南京二日電通電】顧維鈞、本日晨、搭乘飛機離平南下、旋于午后二時抵南京降落、即時會見汪精衛、協議國聯調查團報告書問題、豫定于五日與調查團一同搭乘輪船、離滬赴日內瓦、

鄂剿匪完成第一階段

漢口訊云、此次鄂東軍匪之戰、鄂軍下黃安、收復七里坪、解麻城之圍、豫軍攻破潑皮河匪集、肅清宣化店黃陂站之殘匪、奏功迅速、民衆稱快、查黃安淪陷、凡八閱月、爲匪軍主力之所集、深溝堅壘、頗費經營、七里坪潑皮河等處、久爲匪之根據地、其地民衆、爲赤氛所障蔽、本性沉迷已久、此次一舉收復、至少可使匪區民衆知赤匪並非萬能、以後可以減少其盲從畏葸之心理、至赤匪之失敗、確因彈盡糧絕、故化整爲零、縮小目標、欲俟機會再集合、此項散匪、聞尚密布鄂東一帶、即如黃陂鄉中亦有此衆之潛勢力、其最新計畫而認爲唯一之出路者、分爲兩項、一則襲擊民團而奪其槍枝、蓋赤匪始終認定民團係其永久之敵、嘗有專擊民團之口號欲使團丁喪氣、辦團者趦趄不前、今更欲乘團防力量未充之際、先發制人、以除後患、二則奪取秋收、以供匪軍、記者屢言、赤匪弱點不外缺乏粮彈、而尤以缺粮爲最困苦、匪軍日行百里、恒不得一飽、長此以往、將有解體之憂、刻值田禾茂盛、爲匪視線之所集、記者深信此爲剿匪前途之一大關鍵、如匪得糧、剿士飽馬騰、爲患滋甚、反之則匪必以糧食恐慌而覆滅、故亦可名爲糧食戰爭也、蔣委員長早見及此、特令駐軍民團、促護民衆收割、當地糧米囤集砦堡、派兵監護、農權備隔宿之糧、俟竭而取、以免赤匪攫爲己有、法至善也

黃廠現已安定、蔣除派員振撫外(今日令省府委員程汝懷赴黃安振災)、並派重兵分道梭巡進攻、現僅羅田一縣、尚在匪手、皆烏合之衆、不日必可攻下、(按據漢電、羅田已由郝夢齡師克復)、鄂中國方面自國軍剿匪勝利後、匪之主力幾失所在、但賀段匪部餘衆條散、不易捉摸大有瞻之在前忽焉在後之勢、旬日以來、曾兩度攻城未遂、第一次突攻荊門縣城、被張連三部擊退、第二次更爲狠毒、乘川軍出動、進窺沙市、距離市面僅三英里、適漢宜郵航機聲軋軋而過、匪軍疑爲拋彈、亂槍擊之、機師傷焉、幸川軍聞警馳回、匪始南竄、徐源泉十八日自居口來電、謂北岸已告肅清、國軍將渡襄河向南分路搜剿云云、大約匪衆已不能支、亦猶鄂東化整爲零矣、以上兩部(指鄂東鄂紀勳與鄂中區賀龍)狀況略同、惟鄂南孔荷寵部獨聚零爲整、與之異趣、孔之根據地、係贛邊流津、馬幻、涉林幻居一帶、(鄖爲僞鄂皖豫邊特區、賀部爲僞湘鄂西區、孔爲僞湘鄂贛邊區、)該部衆結時少、散布時多、上月攻贛之武寧未克、反將渣津等處根據地喪失、又湘東平瀏團練得力、孔匪亦不敢竄入乃率全部入寇鄂之陽新縣城、其大部集結陽新以南龍港燕夏等處、前鋒在大冶屬境、倡言奪取秋收、尚有匪部僞獨立師葉金波、伏匿咸寧附近、與之互通聲氣、蔣委員長已令徐源泉與川軍王陵基協商善後法、何成濬亦經馳往鄂南、主持剿辦、仍以積極練團爲主要工作、孔在匪軍中最不得志、從未打過勝仗、如國軍稍稍集合、彼必棄此他適也、綜上以觀、鄂省除西北一隅、桿匪神兵不計外、其統稱赤匪者、或則主力潰散、或則羽毛未豐、較之以前、已不可同日而語、惟散匪依然端賴團防之努力耳、蓋剿匪與清鄉、雖在同一鵠的之上、而性質截然各別、剿係軍隊職責、其要點爲搗毀匪之根據地、擊破匪之主力二者、清鄉則由團防任之、如收拾散匪搜索莠民是也、蔣對於整飭團防、文告盈束、謂曾左以書生練團、蔚爲大軍、消滅洪楊之亂、尤以胡林翼艱苦卓絕、最足爲今日將吏之楷模云云、此說誠爲根本要圖、至今日剿匪軍事之勝利、僅完成第一階段、良未足彈冠相慶、如團練不充、滿成兵去匪來之局、則功虧一簣、善後束手矣、甚願地方紳吏、急起直追、以完成第二階段之工作、

牛蘭夫婦近況

【南京三日電通電】牛蘭夫婦、曩被宣告無期徒刑、現在上訴期間已滿、未曾上訴、不久移押於江蘇省模範監獄服刑、

日陸戰隊要求工部局 處罰警犯並謝罪

【上海三日電通電】昨夜八時半、日陸戰隊第一大隊、約六十人、分乘載重汽車兩輛、歸隊途次、在黃浦灘南京路口巴業士旅館前面、被華人數名所罵詈、該日兵因事關侮辱軍隊、爲押送工部局計、即時拘於車中、適此時租界警察英人警部補以下數人、聚集於現場停放汽車於日陸戰隊之載重汽車前、躍上載重車、手提手槍、阻止日兵拘押該華人、並有警官二人、將拘押司機台之日兵江上二等機關兵、亂毆亂打、使之負傷、此外群衆環視中、拉毆日兵、盡其暴行之極、河野日第一大隊長接報、急赴現場、與之一同往赴租界中央警察、大事交涉、然工部局不表示何等意思、且又不答暴行警部補之姓名、毫無誠意、此後對日軍隊未曾有的暴行侮辱事件、一般頗爲重視、聞日陸戰隊當于三日午前提出嚴重抗議、

【東京三日電通電】關於工部局警官、對日陸戰隊員之侮辱事件、日陸戰隊本部、于三日晨七時半、開重要幕僚會議協議對策、結果、以爲工部局雖有取締此種事件之責任、然向來未舉何等實効、即(一)、任意强行乘上軍用汽車、(二)、當拘押武裝日水兵之場合、須先向日領事館或陸戰隊通告後始行之、載在午浦路事件時「費生顧」議長所訂定之契約、班班可考、然此次未致通告、强用暴力拘押、(三)、兵士四人爲向大隊本部報告事件、去打電話、應候該兵士返回、日方雖爲如此報告、然外人警官、强制毆打司機人、使之受傷、(四)、工部局至事件後聲稱當時標出紅色停駛信號、惟日方不顧通行故華人嘗謂「馬鹿」(係日語義慌唐)云云、然事實不然全係無根、由是日方認爲工部局警察、對於日陸戰隊之計畫的侮辱行爲、頗爲重視、決定向工部局警察、提出下列四項要求、(一)、確認侮辱日軍隊之事實、(二)、工部局中央所長約翰之譴責、(三)、罷免下手人曹倫基斯頓警部補以下暴行警官、(四)、工部局警務課長陳謝日陸戰隊樋口參謀、已于三日午前十時半、往訪警務課長刻拉爾及中央所長約翰、提出右項要求、

日匡救豫算已公布

【東京三日電通電】日本政府、本日(三日)午前十時、在院內開臨時會議、關于匡救時局預算案、協議決定、經奏上裁可後實施、三日公布於政府公報號外、即日實施、

日第三次延長會期 山本內相頗不滿意

【東京四日聯合電】政府原擬不再延長會期、所有議案、於三日議了、惟因政友會强硬主延、及至午後九時半、變更既定方針、決奏請第三次延長、民政黨出身閣僚、極抱不滿、他如山本內相尤甚、竟表辭意、然爲永井拓相、後藤農相、及町田、松田等兩氏政黨總務所慰留、一時改其決意、既有此項情勢、內相今後應出之態度尤堪注目、

【東京三日聯合電】日本政府、三日午後開臨時閣議、決定議會會期、更延長一日、

日歐林比克選手返國盛況

【東京三日電通電】歐林比克選手一行所乘之春洋丸、本日(三日)午前九時半、安抵橫濱碼頭、該一行于十一時乘歐林比克列車離濱、午後零時五分、於數萬民衆歡迎中抵京、旋至宮城前、軍樂隊奏樂中、終了遙拜式、旋往拜明治神宮後、蒞臨鳩山文相之歡迎會、該一行擬四時出席于日比谷音樂堂東京永田市長所主辦之歡迎會、

芬蘭選手抵日盛況

【東京三日聯合電】全日本陸上競技聯盟所招請之芬蘭歐林比克陸上選手麥察爾以次七名、經監督安達遜率領、於三日午前九時抵橫濱、換乘專車入京、各界多數歡迎、盛極一時、下榻於丸內旅館、

魯軍調防

濟南訊云、駐濰縣喬立志師馬貴一旅、奉韓復榘令、調赴沂水接防、駐德州曹福林師李漢章旅調駐濰縣、所遺德州防務、由谷良民師一旅開駐、日分內別開拔、

滬排日團漸呈穩象

【上海二日電通電】排日暴行團體之活動、現尚未熄、脅迫炸彈事件等頻起、日昨吳淞城所頒布之取締排日布告、殊爲嚴重、足以稍置信賴、日陸戰隊有鑑及此、決定令駐日本電信隊之分遣隊、于明日午前撤回、又以巡邏、亦均復於常態、一般觀測、事態當漸呈好轉、現小康狀態、日陸戰隊爲應付事態之惡化計、已準備整齊、

籌募賑吉黑奉水災捐啓

水旱偏災、何國蔑有、救災恤鄰、自古已然、誠以天降厥凶、非人力所能禦、而蕩析漂流以後、死者無論矣、生者之飢寒交迫、決非各個人之能力所可生存、必須藉未飢未溺者、抱人類互助之同情、與夫慈善團体之救濟、乃能拯其危而甦其生、本年吉黑兩省及我奉洮遼等處之水災、其慘酷狀況、散見於報紙者、凡屬圓顱方趾之倫、孰不怵然而動於其中、救濟之術、誠有不容或緩者、茲經奉天市水災救濟委員會議決辦法、本報遂遵照該决議案、發起籌募賑捐、雖現今社會、同處於不景氣之中、然尚有衣可衣、有食可食、試瞑想災民之慘況、決不致視同秦越、此亦人類自然之良知、爰是大聲疾呼、廣爲勸募、一切章程、悉遵委員會簡章辦理、如有願繳捐欵於本報社者、本報社亦可代收轉解、惟望仁人君子、迅速輸將、俾災民得早登衽席、共慶來蘇、當仁不讓、自然集腋成裘、見義勇爲、庶幾衆擎易舉、是爲啓

盛京時報社

●青島行（上海） 大連丸 九月十日 午前十一時
●天津行 奉天丸 九月六日
●天津行（塘沽止） 長平丸 九月七日 前十一時 天潮丸 九月四日 前八時
●登州龍口行 龍平丸 九月三日 後六時
●安東行 天潮丸 九月八日 後六時 濟通丸 九月三日 後六時
●阪神行 大連經由營口出帆 長順丸 九月 日 後 時
●香港行 福浦丸

大連汽船株式會社 專屬貨客經理店 大連市敷島町六番地 永和公司 電話七二七五番 七八六八番
阪神航路專屬荷取扱店 大連市須磨町六〇番 潭山兄弟商會 電話長五二六一番 四六八二番

痔瘡救星 夏氏化痔土龍散
主治廿四種痔症無論年久新得內痔外痔各種痔漏神效非常 用此藥痛止腫消其管斷根永遠不犯爲普濟患者起見特爲買一送一 新請患者勿失良機 外埠函購免收郵費
每盒價洋一元 半料一元 料拾元
奉天大西關陶然里廿二號 門牌一三三號 夏福興堂啓

大東門外 內科 大東醫院 電話三三四六

奉山鐵路管理局啓事
爲聲明事茲有營口永世街商號正興源保得王慶恩承租本路營口葦塘地畝拖欠租金現大洋九百二十三元八角三分至前民二十年十月二十日交清承還保條一紙於事變遺失此項保條無論落於國內國外任何人之手一律作廢特此登報聲明

奉山鐵路管理局車務處廣告
爲廣告事查各商號爲招徠營業起見於本路沿線及各站內揭示廣告者爲數甚夥惟以紛然雜漫無限制殊屬有礙路務本路現爲整飭起見特制定本路沿線及站內揭示廣告規則自九月一日起實行欲知詳細請就近詢問各站站長或到本處營業課接洽便知有已在本路揭示之廣告欲存在者須自本年九月一日起照章繳費倘截至九月十五日止尚未繳費者即將廣告予以撤除恐未週知特此廣告

李世德君鑒 日前來函甚好即請來敝處一談 王茲棟啓

一貼就好 其效如神 瘰膏 歐消化琥珀瘰
專治各種瘰癧未破者貼之即消已破者貼之生肌長肉每貼一元双料二元詳細說明函索附郵票一分即寄不悞
奉天馬路灣苗圃對門 歐消化謹啟

痔瘡廿四種圖

夏氏化痔土龍散功效
中醫論痔漏一門、分爲二十四種、雖分門別類、然得病之由不外乎風濕燥熱、醉飽入房、筋脈横解、精氣脫泄、熱毒乘虛下注、或憂思太過、蘊積熱毒憤鬱之氣致生風濕燥熱、四氣相合而成、如結腫脹悶成塊者、濕盛也、結腫痛如火燎、二便閉者、大腸小腸熱盛也、結腫多癢者風盛也、肛門圍繞、摺紋破裂便結者火燥也、有生於肛門內者、或外者、初起成瘰、不破者爲痔、破者爲痛、日久而出膿血、黃水浸淫淋漓不止者爲漏、結在肛門而成硬核管長數寸、痛癢難忍、因循不治則正氣一衰、其發更厲、夏氏化痔土龍散、乃係世傳、主治痔漏一症、百發百中、萬用萬靈、並不受刀割之苦、其管硬核、自消永不復犯、

夏氏化痔土龍散
以上各症初得之時最好服 頗有特效有服一料斷根者、有服三料而始見效者、不過得病之輕重不同、即用夏氏化痔膏擦之、內服夏氏化痔土龍散 痔已破者、痛止腫消即可全愈矣、

夏氏化痔土龍散服法
每日服兩次、每次由半包至一包白水送下、忌 性、未破結核者、必須服夏氏化痔土龍散、倘如已破成瘡、敷此膏無効者、內中濕熱太盛、速內服夏氏化痔土龍散外敷藥膏奏効神速也、禁忌辣

夏氏化痔膏用法
先將患處用硼酸沫洗之、藥綿花擦淨、然後再塗此膏、此藥在北平施送數十年、治愈者何止恒河沙數、近年來原料大漲迫不得已、而收藥資一料兩大袋、大洋十元、半料一大袋、大洋六元、外埠函購者加寄費兩角、
奉天大西關陶然里廿二號 門牌一三三號 夏福興堂啓

入場彩券
彩品
一等 金票貳萬圓 一枚
二等 金票參千圓 一枚
三等 金票壹千圓 一枚
四等 金票五百圓 一枚
五等 金票五十圓 八枚以內
自一等至四等有袖賞
與一等當籤號碼之末字同其末字之入場彩券一律退還金票二元

彩品入場券代賣所
服部商店 電話二四九三
西尾洋行 電話四五三七
榮商會 城內電話二三三五 電話二三七四
吉備商會 電話二九八一
七福屋 電話三三〇一
森洋行 電話二〇三一

滿洲建國紀念大賽馬
九月十日(星期六) 十一日(星期日) 十二日(星期一)
十七日(星期六) 十八日(事變紀念日) 十九日(星期一)
雨天順延 抽籤於賽會場終日施行之
社團法人 奉天競馬俱樂部 電話四三四七

大連秋季大賽馬
開催日 九月三日(星期六) 九月四日(星期日) 九月五日(星期一)
每日午前十時開始(雨天順延)
◎於大連郊外星個浦競馬場
社團法人 大連競馬俱樂部 電話三二五三番
◎入場彩券 每日開彩
(頭等金壹千圓(景品券)壹枚 貳等金三百圓(景品券)壹枚 三等金壹百圓(景品券)壹枚 四等金五拾圓(景品券)壹枚 五等金參拾圓(景品券)拾壹枚以內)
附帶彩票入場券爲金壹圓、於每賽發售之、依彩票入場券返還章程還付之
◎勝馬投票券(單勝式金五圓 複勝式各金貳拾圓)

製品 ◎鐵道車輛、鐵道路線附屬品及信號裝置 鐵橋鐵桁、鐵骨鐵屋豆油容器鍋爐類
本店 大連市沙河口臺山町
株式會社 大連機械製作所
支店並分工廠 奉天西塔大街三町目(電話二一〇三番)
要目 氣鋼、氣機、煙突、各種機械類設計製造据付、鑛鐵鑄鋼並眞雁鐵物、酸素瓦斯

營業品種 醫藥、化學藥品、成藥、工業藥品、硫酸、硝酸、鹽酸、衛生材料、硫黃、硝石、揮發油、酒精、各染料等發售、其他酒花、蒸溜水、純硫酸、各軟膏類、各片藥製造販賣
藥種貿易商 山岸十全堂 奉天浪速通八番 電話二五五二番

設立長春支社啓事

逕啓者 敝社 新京爲中央政府所在地 各界消息極爲重要 社務方面亦漸繁冗故除原有分館仍舊續辦外已於本年五月一日在頭道溝設立長春支社採訪新京方面新聞以及對內對外一切事宜恐未週知特此聲明

地址 長春頭道溝祝町二〇番地
電話 長二五一七番
盛京時報社啟

緊要聲明

啓者前由民國十九年成立辦大同印刷局股東本睹盡衆股東將股票繳銷所餘虧累經理負責鄙人因有借貸糾葛係徐經理遂以機件舖墊等物了還鄙人之債欵鄙人自接收開辦即另換字號爲大同興在縣署註册先有人位一概開除故凡以前大同印刷局一切事項概與鄙人大同興無涉謹此聲明週知 經理徐少卿集股開有限公司至年終結

錦縣城內大同興印刷局經理張松枝啓

▲告白刊資 一行五號字十二字 起碼一日每行 現洋壹圓 長期另議

張宗昌被刺濟南站 身飲四彈即絕命矣

【青島急電】據濟南電話云、張宗昌曾受韓復榘電邀、乃于一日午前由平抵濟、三日午後八時、爲送其友旅行、赴濟南車站、午被人用手槍掃射、除隨從一人即死、二人受傷外、張亦身中四彈、傷勢極重、延至八時卅分、竟絕命矣、韓之衛隊以及憲兵隊公安隊等、均各非常動員、極力探查人犯、此時濟南全城鼎沸……上圖即張宗昌

省垣防務周密□□ 市民高枕安眠可也□□□

關於省垣治安、日來頗有嚴密之佈置、其分配防務辦法、爲城東方面、由保安第一大隊担任大小東邊城門一帶、城南方面、由警察總隊担任大小南邊城門一帶、北方面由保安第二大隊担任大小北邊城門一帶及奉天電燈廠、皇姑屯西方面及北陵一帶、由瀋陽縣警團担任、除於必要時、由各該地之警察區署抽調武裝警士援助外、更爲切實周計、由奉天警備司令部之步兵營每日分班出動梭巡、及協助各邊城門一帶防務、一方警察廳爲澈底肅清匪患起見、有組織游擊大隊、協助瀋陽縣公安隊出動四郊討伐之議云、

□□□□□□□□□□□□□□□□

民政部籌開 市政會議

【長春專訊】民政部近鑒於各地市政有改革之必要、擬於下月召開全國市政會議、研究協議改革市政問題、參加者計有奉天營口新京吉林哈爾濱延吉齊齊哈爾各市云、

米遜氏晉謁 執政致慶

【長春專訊】美人米遜氏、極爲世界上所贊許、造詣深奧、著名各地、該氏曾於本年四月以來、遊歷日本各大學校、講演多次、深爲各界歡迎、該氏業於九月一日到京、二日午前、晉謁鄭總理、午后謁見執政、分別致詞、以祝建國之慶云、

◇全國工商會議會場

鴨江剿匪司令部 擴充兵力

鴨江剿匪司令姜全我、現爲肅清鴨江區域內胡匪起見、特請准省公署、擴充兵力若干、現已派員開始在各地招募云、

奉山鐵路沿綫 匪徒歛跡 客車駛行暢達

奉山鐵路沿綫、日來經該路之武裝甲車警備游動剿匪徒之結果、匪帮大漸歛跡、所有往來旅客列車、照常駛行暢達、近爲切實警備沿綫各站治安計、每夜間由各該站駐守路警武裝設卡會同該站之日軍憲、聯絡防護云、

梨樹督學 學務報告

奉天教育廳、頃據梨樹縣督學三次學務報告、查一區學校四處、六區學校十處、今爲二十八級、教員二十四名、學生出席總數、七百六十三人、校長孫玉璞、辦學盡心、教員王驥祥等四名、教學得法、均堪嘉尚、教員王繼維、訂正衛不詳、費克夫照顧不周、張萬山教法稍舊、徐祺、成績欠佳、均應嚴飭改良、教員徐殿祥批改荒唐、常佐彝、教法陳腐、均應嚴予申斥、村長張永英、辦事因循、應記過一次、員教李樹華、講解糊塗、成績低劣、應即撤換云、

新京秋丁祀孔 禮儀隆盛

【長春專訊】文教部禮教司主辦之秋丁祀孔、于九月三日午前三時、在東二道街孔廟、如期舉行盛大之祭典、先是午前二時半、在崇聖殿執行祀崇聖典禮畢、主祭官鄭總理爲正獻官、在大成殿執行隆重之儀式一切禮節、如儀進行、直至午前四時式畢、是日除執事人一百二十餘人外、日滿要人、參會者一百餘人、洵屬一時之盛會、午後六時、在東三馬路燕春茶園舉行新京祀孔秋祭紀念講演會、趙德健、金璧東、商霽光、寶瑞臣、商雲汀諸氏、順次實行相當講演、最後公開影片「建國之春」云、

五日午后四時起

一、唱盤

一、演說 市政公署 蔡桐萱

一、行市 商業通信社

一、演說 對我國日本議會之動問 協和會 劉士請

一、演說 市政公署 王秘書

一、演藝 二簧 王書君 王小芬

一、氣象 奉天觀測所

一、新聞 遼寧通信社

軍政部將在東大營 設立陸軍訓練所

軍政部爲訓練新國家軍隊、而資養成勁旅計、對于指導軍隊之官、有深造訓練之必要、擬在奉天、設立陸軍中央訓練所、地址爲城東三咀子東大營內、刻正進行籌備一切、本年內即能開學云、

省公署令各縣 緩撤聯庄會

臧省長前當青紗障起時、防範胡匪滋擾、特飭各縣辦理聯庄會、於秋令時解散、以免耗費、現因各縣匪患未平、爲保全鄉村治安計、特行通令各縣長、暫行撤消、並酌量增添聯庄隊額、以資保安云、

全國工商會議第二日 金融、稅捐、合組 三委員會成立矣

【長春專訊】全國工商會議、于九月二日上午十時開第二日會議、其會議日程、及政府方面諮詢案件之俗略、已詳前電、玆據續訊、是日會議情形、首由正議長方煜恩陳述意見、略謂「我們本日爲會議之開始、按政府方面諮詢案件、的確是希望我們詳答的、惟因案件過繁、一時答覆不便、據本席意見、不必即時作答、將以書面答復、最爲相當、更較方便」、上項意見、已經各議員贊同、嗣由實業部工商司長孫澂、（會主席）發表政府諮詢案件意義、略謂「我國建國伊始、庶政公開、遂先要諮詢與人民的眞意、而且本部關於工商各界、尤爲親切、是以召集全國工商會議、諸位既不避艱險遠道而來、政府決不辜負諸位的苦心、實在是求大家指導的、對於所有諸詢案件、詳答一切、是政府方面所希望的」、次由政府方面發表諸諮詢案件、關於甲項、工務科諮詢之件、由該部工商司事務官歐建中發表、乙項、商務科由該科權科長發表、丙項、奉天實業廳諮詢之件、由該廳工商科張科長發表、丁項、哈爾濱市政籌備處諮詢之件、由代表委汝華發表、戊項、東特區長官公署諮詢之件、亦由代表人發表之、（凡各項案件均陸續詳載本報）、但各項諮詢案件、雖經當場發表、其答覆結果、必待將來大會、全體議決、以書面答之、是日迄至午前、開始審議各商工會所提議各項案件、正議長對於各商會提議之案件、首先發表整頓意見、以此次會議、期間最短、議案竟達貳百餘件之多、若個個單議辦法、非經週月、難期議決、況各會所提事項、有十分之四、爲金融救濟事、有十分之四、爲減免稅捐事項、其餘十分之二、爲其他事項、例如肅清匪患、救濟維持、發展建設等等、以大體觀之、不外金融、稅捐兩項爲多、是以取諸議員同意、暫組三組審查委員會、專爲分別審查各案件、有無成立價值、及辦法歸宿、以便彙案、向政府提出之、

一、金融審查委員會、

一、稅捐審查委員會、

一、合組審查委員會、

金融審查委員會、專審查金融一切案件、稅捐審查委員會、專審查稅捐事宜、其他均歸合組審查委員會審查之、上兩項委員會、各舉主任委員一名、委員拾名、合組委員會、由該兩會合組之、金融主任委員爲侯顯謨（蓋平）稅捐爲于遵實（吉林）開該委員會、雖于明（三日）孔祭、亦不休息、後日禮拜日亦然、爲因當此時局、且遠道者多、兼合各會務、碍難久離、藉此假期、迫切討論結果、以便向政府提出、是日下午、除將哈埠四項提案、緊急通過成立、用資救急、其於吉奉各案、均一一劃歸併案審查後提出之、至四時許、由中央銀行總裁榮厚氏、向衆議員講演貨幣法、（榮氏之講演從略）

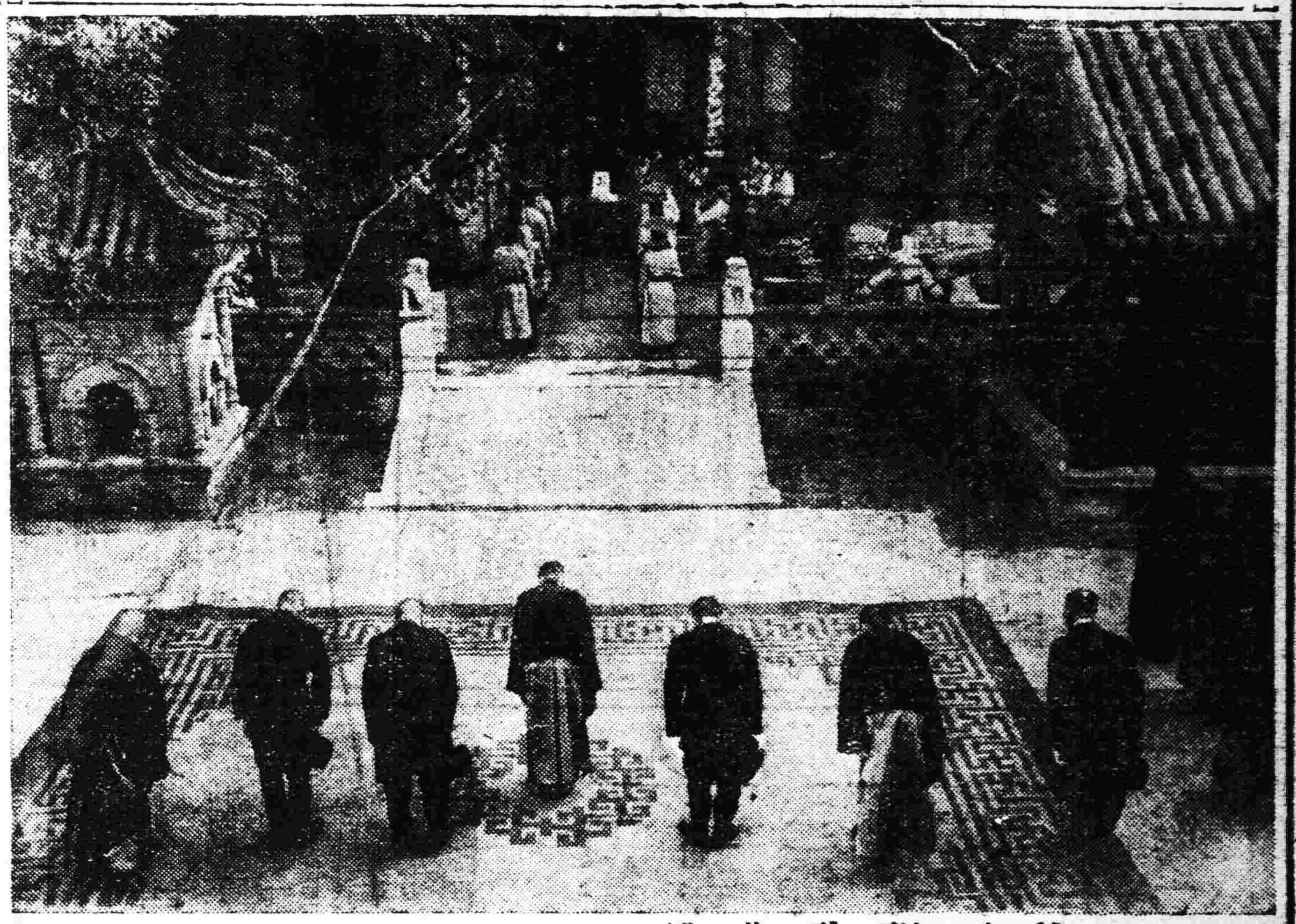

秋丁祀孔典禮 三日早在城內孔廟攝影

全省司法會議 本月下旬召集

奉天高等法院院長于宗海、現爲整頓司法、以除積弊起見、玆定於本月下旬召集全省司法會議、已通令各縣司法長官知照云、

國立圖書館 十月上旬開幕

籌備已久之國立圖書館（前張學良私邸地）現仍在積極進行中、正從事向國內各關係方面、徵集各種文獻、一方更向日本國內各方面蒐集、該館定十月上旬開幕、同時舉行開館典禮、館長聞定爲袁金鎧氏云、

傳領女招待証

瀋陽警察廳、准奉天市政公署函、女招待註冊領証辦法、早經訂定公布、惟女招待遵照註冊領証者、爲數無多、請傳飭辦理、該廳即通令各署、傳諭各飯莊遵照辦理云、

商務會籌開 濟商會議

奉天商務會長方旭東、等開濟商會議、早見報端、頃據確訊、商務會恐商家荒閉衆多、爲此定於本月十日前後、舉行濟商會議、討論維持商業辦法、以便公決施行云、

各縣警務局長 行將繼續更動

三省警務廳長、現爲注重地方治安起見、對於素不稱職之各縣警務局長、擬一律更動、現更動者、已有十餘縣之多、其他未更動各縣、亦將繼續發表云、

教員講習會 二日閉幕

【長春專訊】文教部主辦之教員講習會、以第四日九月二日爲最終日、同日午前九時開會、交通部總長丁鑑修氏、講演「將來國民之覺悟」、及文部學務司長上村哲彌氏講演「吾國之教育方針」、次該學務司長致閉會辭、奉天省教育廳學務長高鴻威、致答辭、至午后一時畢、宣傳閉幕云、

「天時不如地利 地利不如人和」 武藤大將招宴各界詞

在滿日本帝國特派全權大使武藤大將、已于二日午后七時在大和旅館招待在奉日滿官民開披露宴、席上武藤陳述應酬辭、略謂本夕得與在奉諸位官民會於一堂、爲共歡之一夕、略得披瀝所懷之機會、私心最爲欣快、自去秋事變勃發以來、在滿諸位、爲排除舊軍閥、建設新國家、同心協力、日夜挺身、以示至誠奉公民族協同之實、滿洲之有今日、豈無故哉、將來使滿洲得有終之美者、亦實存於日滿兩族之和衷協同、爲余之所確信、古人有言曰「人和勝於天時地利」、洵爲成就大事之根源、然而睹日滿民族之存亡、東亞全局之安危、此際爲未曾有之難局、余等都望「人和」之念尤爲深切矣、余當非常之時、受任滿洲、微力自恥、雖然對此未曾有的民族運動、即將布正義於四海齋人類之光明、致我東洋民族一大倫理運動之際會、能獻一臂之力、實爲無上光榮、欣幸尤甚、當建國伊始、困苦艱難、接踵而至、蓋爲書史之所教、又爲余等之所期者也、所冀者、與諸位同心協力、邁進於大業之完成、蓋誠心誠意以盡人事、而後福降自天、爲余等所堅信不疑者焉、

未稅白契 再展期 逾限決定加罰

奉天稅務監督署、于昨通令各縣云、案查接管卷內人民典賣田房還年未稅白契、加罰期限、經前財政廳、迭次展緩、現又屆期滿、本廳照章加罰、惟念現在時局不靖、金融緊迫、民力或有未逮、本署詳加查核、若遽加罰、殊非恤民之道、應准從寬、再予展限五個月、至本年十二月底止、自大同二年一月起、決定加罰、不能再緩、以示限制、趁此秋冬民力稍紓之際、務速設法、催令人民持契投稅、勿再觀望自悞、玆由本署、撰擬佈告頒發各縣、即在該城鎭村、分別張貼、俾衆週知、除分令外、合行檢發佈告□張、仰即查收、遵照辦理、仍將張貼處所、開單報查、勿違、切切此令云云、

安奉路又襲擊 匪勢約七十人

三日午後三時許、于安奉線通遠堡前方山頂、出現兵匪約七十名、襲擊該站及警察官派出所、因此由鳳凰城署、用口署長率其部下乘汽油車、急赴通遠堡、至午後三時、擊退兵匪、日方毫無損傷云、

警務廳令嚴防 九月十八紀念

奉天省公署警務廳、現查九月十八、去年事變之紀念日、行將屆期、深恐一般反動份子乘此紀念日、圖謀不軌、殊妨害地方治安、故于昨通令各縣公署、警務局、屆期飭屬嚴爲防範、以重地方之安寧云、

隔離所結束後 改爲警察醫院

本城各機關本年七月間曾爲防疫起見、在前東北大學工廠地方成立防疫隔離所、內部設置異常完備、近因虎疫熄滅、行將定期結束、玆聞當局爲利用該地及該所內一切施設便利計、將以該所設置一規模之警察醫院、現是項計劃、正在進行籌備中云、

防匪隊禁 虛耗子彈

當局近因警保各方夜間防匪所有消耗之子彈爲數頗屬不少、現爲考查各方防禦之成績起見、由警察廳偵緝隊方面、日將各方消耗子彈數目及之成績、彙報上峯、又爲節省子彈之消耗計、禁擅自發射云

禁逼房戶 按季繳租

城關房租、前經市署平抑、不准暗行增租、違者罰辦、而各房主妙想天開、逼令各房戶每年分二季繳租、不准按月、一般貧民、又生難題、玆者市署已飭各屬一體查禁云、

拋棄嬰兒

四月上午八點許、在小東邊牆北榮園子附近、有一新產之嬰兒、拋在地上、猶呱呱而啼、其爲姦戀之私生子歟、抑因其父母由鄉下移居而忍心拋棄歟、誠爲人道之行爲焉、

騎驢摔傷

小東邊門外大橋、四日上午九時餘、有城東辛家溝村民朱寶山、年五十餘、騎驢進城、行抵該處、不加小心、由驢身上摔下、不能動轉、當經人抬往病院醫治云、

潛逃被捕

小東關下頭梨草市住戶沈姓婦、年二十五歲、三日下午、偕其情人劉煥章、潛逃至日站、正在購車票之際、即被其本夫沈某追到、將二人逮捕、送交分所究辦云

燻死二人

小北邊門外附近之王煎餅鋪、昨三日、因該煎餅煤爐、至晚未封、爐口冒出臭煤氣、將夥計李順、及執事人王某、一併燻死、次早報告警所、轉請法派員檢驗、旋即掩埋云、

井中女屍

大南關色家胡同之水井內、三日下午、挑水夫趙大、警見井內有人、當僱人撈出、係一赤條之女屍、年二十許、臉上微有血跡、想係生前被人所害、棄於井中、無人認領、由該警僱人抬埋云

違禁被獲

小東關太平胡同分所某巡警、三日下午、在門外守望、見有馬車一輛、內坐三人、形跡可疑、該警當上前盤詢、因三人言語支離、遂即搜翻、當由腰中搜出違禁物品、立即送分局究訊云、

跌折左腿

小東關小金橋胡同、吳公館之差役白某、昨三日早、騎自行車赴城內辦事、歸時行至大悲庵北首、車即急駛、忽遇羣狗打架、將白某由車摔下、將左腿跌折、經警察送往醫院診治云、

竊賊落網

小北關下頭蕭家花園胡同住戶方少卿家、三日晚七點時、有賊人進院、匿藏於柴草垛內、意圖行竊、竟被家人查知、遂召集多人、持木棒將賊拿獲、送交分署核辦云、

教育局奉令 秋丁祀孔

【錦縣】教育局、近奉到省教育所訓令、案奉省轉文教部訓令內開、查本部前以尊崇孔教、復興聖道、曾令各省區市縣、飭屬調查文廟情形、迅速填表轉報在案、玆以仲秋丁祭、應事先敬謹籌備屆時隆重舉行、由部擬就辦法五項、除分行外、合行令仰該省長查照、並飭所屬一體遵照云、

佟會長晉京 參加商工會議

【連山】錦西縣商會、奉省令、爲每縣選一二人、赴新京開全國商工會議一節、已見昨報、該商會、遂即選派副會長佟氏、前往列席、該氏於日昨首途就道云、

選送教員赴京 參加講習會

【連山】錦西縣教育局、昨奉廳令、選送一二人、入新京教育講習會等因、縣局長奉此、當即選派二校范校長、前往入會、該校長、於廿九日搭車前往云、

教局長 視查二校

【連山】錦西縣教育局長、孫周屏氏、對於辦學、素抱熱心、故全縣教育、大謀改進、力臻完善、現各校假滿開學、孫局長爲知學額之多寡、教授之勤惰、故於日昨（卅日）午前親赴二校、逐級詳查、並隨時指示、迨午後二時、始查畢返回、查該局長、熱心教育、可云至矣、

警務局長易人

【興城】公安局長杜希愷、因事請假、遺缺經地方自治委員會、委督察長閻毓民代理、奉天警務處查興地之缺、頗爲重要、派人代理、殊屬不宜、故特選派李鴻正式署理、該李氏前在本邑充當承審多年、精明幹練、作事老成、現任斯職亦屬相宜、聞李氏現已到興、寓於郭姓家、諒一二日內、即可到局接事云、

縣署招集各區長 會議保護治安

【昌圖】縣長欒自新、因胡匪披猖、時有攻襲縣城之說、地方治安、非積極設法、不足保護、特招集各區長來縣會議、討論結果、取自衛之法、設民團辦公處、收索民槍、按戶出丁、製成臂章、文曰（昌圖某區某村自警團第幾號）以免發生悞會、保護城防云、

電網門上電

【昌圖】縣公署參事令吉均氏、鑒於地方不靖、胡匪蜂起、會議表決、將電網門上電、以防匪人闖入、該參事、保護地方治安、無微不至、民衆甚爲欽佩云、

法律施行 日期條例

南京訊云、立法院二十七日上午十時開第一九九次會議、出席委員劉盥訓等三十人、主席邵元冲、秘書長張維翰、討論事項如下、（一）本院勞工法起草委員會報告、審查修正勞資爭議處理法案、（二）本院勞工法起草委員會報告修正工會法第二十三條條文草案案、以上兩案再付勞工法起草委員會會同經濟委員會軍事委員會審查、（三）本院法制委員會報告審查法令施行辦法草案案、決議修正通過、又云、法律施行日期條例全文如下、

第一條 凡法律明定自公布之日施行者、首都以刊登該法律於國民政府公報之日或公布該法律之命令依限應到達各主管官署之日起、各省市以刊登該法之公報或公布該法律之命令依限應到達該省市最高主管官署之日起、發生效力、

第二條 凡法律特定有施行日期者、自特定日期起發生效力、但刊登該法律之公報或公布該法律之命令到達各主管官署或各省市最高主管官署在特定日期之後者、以依限應到達之日起發生效力、

第三條 凡應到達之期限由國民政府以命令定之、

第四條 刊登該法律之公報或公布該法律之命令如因天災事變致不能依期到達時、自其到達之翌日起發生效力、

第五條 在本條例施行以前頒布之法律、如所刊登之公報或公布之命令、於本條例施行後到達、在該法律施行日期之後依本條例之規定、

第六條 命令之施行日期、準用本條例之規定、

第七條 本條例自公布之日施行、

大連市信濃町四四

頭痛・偏頭痛・酒醉重頭 七包入金參角
電話八三六二番 振替大連四四九七番
代理店

摩登 歡迎投稿

合資創辦生意賠累倒閉 避不認股法院傳訊不到

盛京時報大主筆先生台鑒。逕啓者敝閱貴報。逐日有摩登欄一則。所有問難質疑之事。均蒙先生不憚煩勞。一一答復指知。使疑難者。登有光明之路。此恩此德。令人曷勝感激呢。敝眞仰羨不止。詎意天公禍人。不定晨夕。將那難事。臨敝身境。日夜籌思。不得解決。實處無法。不顧字之醜陋文之鄙陋。敢懇主筆先生。與讀者諸君。聞力明解。開男迷津。使敝得出歧路。而開茅塞。敘恭候欣幸焉。敝家嚴與人合資。創辦生意（衆東均不在號另聘經理人）。不幾載即行賠累倒閉。外欠高築。論理衆東。皆負債主之責。思法償還。是爲正理。不意他股。依其爲商會重員。及紳士權勢。不認有股。且暗裡賺使債團方面。力逼敝方償還。控敝家嚴於法院開庭數次。傳彼等皆拒不到。藐視公法。罪應何律。而法院亦無相當之判法。可知其中之黑暗莫測矣。是以延遲至今。未能解決。敝雖着急。奈於學識無得。法律更不明解。欲上訴法院。即判決彼等勢力雄大。門路寬遠。敝力亦難與抗。思之再三。實無良策可謀。使彼等逍遙法外。依勢淩人。不顧人道。滅盡天良之徒。得以何法解決。故不得已。轉祈先生能否賜一解決。速爲披載。俾敝早登明界是幸。恭候撰安 朱紹程寄於大連

（記者答）創辦生意。既係合資。必有合同。如有此証自當分別担負債務。至于法院。既傳不到彼方。當然不能判决。你不可預測其事。還是再度上訴好了。

神皋雜俎

呼聲

不許妻子健壯 （慧儀女士）

大主筆先生。也許在大富豪的巍巍大廈之中。當個『妻』那樣地位的人是例外。每個普通家庭裡的做『妻』的可憐蟲。似乎不許健壯她的身子和精神的。不單做丈夫的那種神氣活現的東西不許她健壯身心。就是丈夫的親友。和一並喜歡管閒事的閒雜男人。也是從來不讚成一個做妻子的人健壯到像一個人的。唉！可憐蟲終究是可憐蟲。男人們不許做妻的人健壯着。生活下去。她們也就——你瞧！二三十歲的少婦。弄得愁眉哭臉。兩頰罩上了慘白的神色。右手牽着病左手拉着死的永遠做着不是人做的妻的姊妹就遍地皆是了！

丈夫不許妻子身心健壯的第一個手段 是祇求滿 足他的獸慾。說起來那是光明正大的所謂『夫婦之道』。其次。就很自然地讓她實足地做具生育摩提亞。年紀輕輕的母親拖上了三男四女。說來又是好聽話。什麼這樣子就算盡了『婦道』。倒楣而被人 稱謂賢母良妻的時候。她的筋骨大概已經柳枝一樣軟而無力了。再加上比從事政治革命還難弄的服侍丈夫。比整理混亂的社會不見得容易多少的所謂家常事務。又要工作又要受摧殘。够了够了。不死即病。病了也就祇有一死完結！

不許做妻的健壯地生活着。像上面那樣引證敘述起來。是太嚴重了。絕無趣味兒不必說。還會被人誤認我在挑撥那些可憐蟲鬧家庭革命的吧？其實。要說明男人們不許做妻的人健壯她們的身心。祇要引用些平常事情就可以。像如一般丈夫終不很歡喜妻子滿面春風的笑着（除了服侍他的時候）。要是時常多笑了幾回。就會很够玩味的問你。『有什麼開心？』聲氣帶貴罵又帶嘲笑的。似乎你的心必須那樣子閉着而不許開的！男人們看見一個稍微肥胖一些的。就要冷笑熱罵地叫你做享福太太了？假如不幸而你的丈夫是個瘦子。就會罵你做『吸血鬼』。意謂你把丈夫的血吸光了。你才這樣子壯健哩！

男人們不許做妻子的壯健地生活着。除了大問題之外。只要你留心。他們的一言半語。一舉一動之中都可以證明的。可是還沒有一個男人老老實實喊出不許這話來。而心裡實是想着的。所以在他們的嫉妒中又表演得最多了。

隨便談談 （冷佛）

一年容易又秋風。轉瞬之間。秋節近矣。

成語謂光陰似箭。日月如梭。像白駒過隙一樣。時光很快。每年要一到秋仲。就感覺一年美景。全過去了。雖然還距離年底。尚存有一百二十個晝夜。但是這四個月的光陰似比之中秋以前。還要加快。不知不覺。便到歲除。

每月十五日。乃一月正中之日。距之初一。爲十五天。去之三十。亦正是半個月。吾人要細數流光。每月要一到十五就好像這個月的光陰。又過完了。所以有兩句古諺。警惕吾人說。年過中秋月過半。一生能得幾回歡。

所最堪痛哭者。吾國自三百年前。就有了西洋鐘表。直到而今。居家也掛着掛鐘。擺着坐表。大家有大的時辰鐘。小家有小的馬蹄表。腕上有各色的鐲表手表。懷中有各色的金表銀表。問其時刻。就日下山野村夫。也不至不知道。獨有一件。鐘表之對於吾人。毫無所用。

起居沒時刻。吃飯沒時刻。別看那鄉野農村。在飲食起居上。像是沒有一定時刻。保守常度。很好的習慣。但是要仔細觀察。倒眞是日出而起。日入而息。飢則思食渴則思飲。簡直與太古人民無異。於所謂鐘表的效能功用。一點兒挨不上。明有鐘表。只作爲陳設裝飾品。沒有鐘表。亦不感如何苦痛。在城市居住者。亦比較差不多。在初是各大洋行。公司工廠的各員工。都按之鐵道員工一樣。按時上班。看看鐘表。此外那機關衙署。於鐘表之效能功用。一點兒用不著。一般社會。更不用說。

郊遊 （紺蝶）

荒蕪滿地雜桑麻。大野風威噪雀鴉。十里秋郊一極目。炊烟寥落兩三家。
西風吹我入誰家。馬首東來路轉斜。破屋無人秋自老。一雙蝴蝶抱寒花。
何事朝朝去復回。好山勾引我重來。閑心底物堪惆悵。日暮秋風畫角哀。
踏去輕蹤損綠苔。水隈遙處復山隈。就中無地堪停馬。早晚不如歸去來。

嬰兒斷乳衛生 （續）（秀章）

戌。排乳方法——凡爲母者平常宜自操練排乳法。偶乳房發生不快。則可免煩他人之幫助。而排乳方法有用電氣抽器。水力抽乳器。此法多用於醫院。用於家庭者甚少。而家庭常用者爲手指排乳法。法簡單而易擧。僅將其操作法。概述之。

首當注意者。乳囊在乳頭下方距乳頭約一英寸半、至二英寸處。以大拇指居乳囊下方。其他四指在乳上方附着乳囊。硬向後壓迫。同時大拇指與他四指集合猛烈排擠。每分鐘約八九十次。而絕對使手指不可向前離開。又以他手指指持消毒玻璃管或玻璃杯。以盛流出之乳汁已。

母乳與嬰兒體重之關係——嬰兒未曾患胃腸病。體重之弧線竟降低或保持其平衡。則可斷定母乳之分泌量或其性質發生異常變化。而爲母者急當使乳房分泌旺盛。並設法改變乳之性質。若因母乳僅供給不足。而嬰兒體重降低。則必準備充分或混添其他營養品。乃必要之道也。

哺乳過量之害——哺乳過量之原因。一由於乳房分泌旺盛。一由於哺乳次數過多。凡嬰兒哺乳量過多。則發生噫逆或嘔乳汁或感不安。而發生腹痛。漸漸大便次數頻增。又或發生發哭。皮膚燥熱及呼吸困難等。及示消化不良之症候。此時母親往往仍繼續哺乳。一時嬰兒暫現安狀。然其胃腸已有醱酵內容物。再加多量乳汁。更使嬰兒病症加劇。故對嬰兒哺乳次數宜規定相當時間。大約每四小時哺乳一次。即是嬰兒之需要。如母之乳汁分泌旺盛。則可用手指或抽乳器排出之。（完）

回家 （之南）

照例我是在放假一個月之後才回家的。爲的是縮短往家的時間。也就是爲的減少往家的痛苦。今年當然也不能例外。挨到這時値因爲受舊家庭的壓迫不得不回家省親一遭。不然家中準要怪你個『這小子快不要C了』一類不孝不義的話。因爲正在仰給家庭經濟供給求學的我。那敢犯這種罪名呢？我與同學M君登上晚十點的車。順着七P路向南行駛。但我倆不是同時下車的。四小時後我已在七站同學某君家中。M君是在路遠的H站下車。因爲我離家還有百十多里的旱路。就此休息一天再雇脚車回家。好。眞湊巧。到夜間忽然傾盆的大雨下個不停。這時我寵亂般的心緒會使睡神不敢來臨。於是到家後的情景就一幕一幕的電影般的映在我腦膜上。第一個上場的人物便是我那名義上的 最厭惡的。舊式而且醜陋的妻子。數年來我不願回家的後臺老板當然她在做祟。

『啊！我眞不願看這樣的女人。不滿五尺高的身軀。雖是三寸金蓮。倒也足够四寸有餘。走起路來管保你就地可以看見影是賈波倫的腿脚。上狹下闊的臉。說她不黑吧。臉上倒也綴些小茶葉末。擦起粉來眞不亞於唱提放的曹操。豬八戒式的小嘴拮拮着。兩隻厚的上眼皮向下垂着。你若平視你准看不見她的眼珠是藍的還是黃的。黃褐色的頭髮在脖頸上部盤個小火燒式盤着。打在膝部下的半截褲子與打在膝蓋下的半截褲子穿着。啊喲！這是怎樣使人看了要嘔吐的一個女人喲！別說愛情。我從被迫和她所謂結婚以後。就沒和她說過什麼話。每次我回家後受舊禮教的束縛。受舊勢的壓迫。不得不和她到一屋子去睡覺。我不理睬她。她偏拿些東家長西家短的那些不入耳的話來講。當這時我心裡是如何的難堪喲！啊呀！這樣的女人配做我的妻子？教我同着這種女人到一屋去睡覺？簡直是人世間的殘酷的事情。倒不如請獨身的好。雨愈下得大了。正好藉着雨大不好雇車的理由再回學校去。我獨躺在床上聽着窗外花啦花啦地雨聲。翻來復去地睡不着。愈想愈到家活受罪。一精着道路難走的理由給家去了一封掛號信。我終於又登車回學校了。

記 西山八大處

大悲寺內綠竹兩畦 儼然西湖之『韜光』 外人取爲別墅（二）

池北爲端方所搆之『歸來菴』。額爲端方所自題。字約八寸。末附序文。以陶靖節自況。稱陶爲『家靖節先生。』聯爲王闓運題。文爲『田園松菊貴無恙？雞豚江湖同此心。』菴中備置略同貴家住宅。前有敞廳。形若停榭。中設几案。可以呼僕烹茗。

池東有歳雅亭。係依圮毀之舍利塔故址改建。亭額在西北。有『雲樹萬里』四字署名者爲陳興西等四人。登亭南望十里平疇。令人油然動故鄉之思。寺內住戶甚多。房價較廉佛寺爲稍昂。惟無西人此實可以記載之事實。蓋峯微諸寺。幾無寺不爲西人所把持也。寺內有照相館。小夥友蘇髯。與人嬉娓話寺中往事。是亦生意冷落。枯寂無聊之表現耳。

循原徑出 寺門。北行數十武。即三 山菴。八寺中以『三山』爲最寥 落破敗。大有『古寺無燈憑月照。山門不鎖待雲封』之概。寺少碑誌。據老僕王姓者談。寺以延接翠微廬師諸山而得名。山門東向。前殿供關公廳姑西殿供如來佛。額爲『鐵狀元』書。文爲『是大世界』。署欵已剝落不全。僅『鐵狀』二字可辯。此鐵狀元究爲何許人。莫之能詳也。殿柱長聯上爲『是凡是聖。三教原歸一理』。下爲『即心即佛。靈山豈在西方』？

由殿南行。別有小院。略如靈光寺之歸來菴而小。懸蔣祥墀所書之『翠微入畫』橫額。內尚有『建陽半幅精廬』一額。聯爲『遠山 近水澄齋色。清風明月淨禪心』。係『江寧將軍文奎』書。寄居其中者。爲西人柴思義夫人及其親友二人。

廟中僅老松數株。別無雜樹與花草。

越廟牆而上。即爲『勅建大悲寺』。寺南向。門前平台。憑欄下視。但見雜木千章。微吟於深壑之下。台前有木牌坊。書『蒸雲豐幢』。山門封閉。遊人由東邊門入。卽見綠竹兩畦。分列左右。中有石階。上達正殿竹高二尋。粗如手杖。此景彷彿西湖之『韜光』雖具體而微。然北人睹此。大可慰情

中殿供如來。後殿供藥師勝。相傳藥師能。致人健康故受俗衆禮拜。其說確否？以詢小沙彌。彼則茫然莫辨過後殿。後有石級。可循之而上。登最高處。有大殿偏東者已圮。中供觀音菩薩。西爲西人寄居。房價每月二元一圓。合同訂爲五載。殿前有白石碑。述修殿沿革。建於『嘉靖二十九年仲秋』

大悲係子孫院。行方僧不能掛單借宿。和尚大小五人東廡下有奉經之聲。小沙彌不善伺人意。索茶一壺。彼先聲明茶價洋八分。蓋恐給資少。不是償其來往提攜茶具之勞也 （未完）

遼東行部志研究（十） （島田好）

戊午（三月四日）早解鞅於慶雲縣。本遼之棋州。皇統間始更今名。

關於慶雲縣位置。從來之舊說。亦多錯誤。盛京通志及開原縣志。以開原縣城西四十里之慶雲堡爲慶雲縣之舊址。方輿紀要謂在鐵嶺衛西北五十里。恐此亦係指慶雲堡。因地名相同。故容易如此速斷如滿洲歲史地理之科學的研究書。尙陷於此項錯誤。如細讀行部志。自然諒解慶雲縣必爲沿遼河且在西岸。今之慶雲堡在遼河東方二十里許。與行部志之記事殊有牴牾王寂謂『予方解衣盤礴。從者携東蒲以獻曰。適得雙魚鮮可食也。發而視之。氣息奄奄然。即命貯之盤水中。少頃植鬐鼓鬣有生意。予歎曰。爾相外濡沫。相呴以濕。苟延斯須之命。何如相忘於江湖哉。適命長鬚。持送於遼河中流。圉圉 然洋洋然幸不爲校人之欺也』。即東蒲携來之魚。入水得蘇。故使人持送遼河放生。如不在與遼河非常接近之處。不能如此。今之慶雲堡。距遼河約有二十里。且在日暮使人持送遼河致生。爲不能有之事又慶雲縣必在遼河西岸。由於王寂作『我哀霜响輟晨羞。持送東城縱急流。此去更須閉口。莫貪香餌弄沈鉤』之詩。可以明瞭。河爲魚之城。故東城爲洒落以言東方之河。然此河爲指謫遼河。由上文可以明瞭。因謂遼河爲東城。則遼河必在慶雲縣之東。換言之慶雲縣必在遼河之西。

如更以其他文獻證明。遼東志謂慶雲縣在開原西八十里。有塔。然同志之開原地理圖。畫慶雲縣在遼河之西。且載西至遼河八十里。按此亦可知慶雲縣爲沿途遼河。且必在其西岸。 （未完）

宿室裏 （李拓天）

××君耗費了 幾個月的工夫。去和書本掙扎。爲的是應付畢業甄別考試。他竟日地埋頭書案。潛心研究課程。就是汗珠兒不停的往下滾。他也沒有工夫用面巾擦一下。

考試的大難關過去了。好歹算畢業了。可是在行完畢業典禮後。他的心 弦不斷的忐忑惆悵。

那天晚上。和兩位同班畢業的學友上宿室裡閑呆子。××君打開電燈。無精 打釆的看書。t君面帶驕傲的樣兒向兩君問。

『畢業後到那里去呢』？。

『我上月接見鄙親來乙封信。在××省政府事情已經找妥了……老七你呢？』

『××市政府的市長是我的姐丈。他許可給我謀事。』

『什麼事？』

『大概是稅捐 局長？………因爲能多賺幾個錢。』

『啊原來××市長是你的姐丈。那麼你何必念哭書呢？。』

『年紀不到不喜歡早作事。好歹念哭書 比在家裡 賦閑舒服。』

『你畢業考。考的怎樣？』

『不客氣該吧。連題都不懂。……反正是草三涼四。搪過去算了事兒且在大學裡念得怎樣好考了第一也是白廢。』他一面說着。一用青白眼瞧着××君。

『正對』M君拍馬屁的附和緊接說着。

『今大天不大熱。走到當影院看電影去吧！』

『好啦』他倆披上西服。ｲ子走出宿室門啦。××君獨自在宿室裡。目不停視的瞧着。那本沒有接完的書。這個當兒哪哪……更夫敲三更了宿室裡沈寂着除卻了××君翻書的聲音和那永久不斷工作的鐘以外。幾乎沒有動靜了。

二一十七。二九。脫稿

値得記念 （酒雪女士）

一年冬天。晶說L省垣放假回來因爲思友心切。竟越過了她的故鄉F城跑向A鎭去那時的晶。雖已十八九歲。但是因爲舊社會老家庭的傳統思想的束縛從未和任何異性接交過。什麼戀啦愛啦。尤其沒有染指。只她坐在往鎭開行的客車上。一心盼車快開。好馬上見着她們久別的故友。可是愈是着急愈是覺得車行的漫。急待無可奈何的時候。她乃從提包中掏出一本小說。藉以消遣。她並未注意到和她。對坐的少年在注意她。她更未想到在她不注意的工夫她的提包中竟投進一張寫着所謂情詩的紙片。幷一條絲的手帕。她發現後。她並沒有理會。雖則那紙片上明註着那少年的姓名和通訊地址。可是事情總是出人意外的。在翌春開學晶返到F省S校時竟不時接到少年的信。一寫得情深意濃的信。而且學校門前常有一個披着黑色斗蓬的少年在癡立着。是足有半年的光景後。晶才接不到那少年的信。那披着黑色斗蓬的少年也消失了！

一產双胎的研究 （張文熙）

世有一產雙胎者。人皆不了然。有何種奧妙。余因不顧學識淺薄。爰將求嗣之道。及孕雙胎之原理。片見的解釋於下

前哲論云。男子既精足。在陽。則精溢充盈。人無不育之理。女子既經調。在陰。則血液澎湃。於是陰陽交暢。精血蓄萃。胚胎結。而生育滋矣。但理雖至然。余謂會必逢其時。袁了凡云。天地生物。必有氤氳之時。萬物化生。必有樂育之候。猫犬至微。將受姙也。其雌必狂呼而奔躍。蓋氤氳樂育之氣。觸之不能自止耳。乃亦天然之節候。生化之眞機也。舉凡婦人經行之後。必有一日。子宮內蒸熱。而令人昏悶。有欲交接而不可忍之狀。即此候也。斯時順而施之。則成胎矣。然此亦不過以盡人事。聽其自然。幸勿亟亟乎存望子之念。蓋天地無心者成化。非人之願欲。所可得而求之者。余鄉靜溪垣先生。素擅醫學。有弟子某。年逾不惑。戚然以無子爲憂。先生笑曰。汝能學禽獸。則有子矣。其人愕然問故。答曰。男女攜精。萬物化生。此處有人欲。而無天理。人當交媾之時。多有爲祖宗綿血食之意。將天理攙入人欲中。不特欲心不熾。雖以成胎。而且以人奪天。遂爲造物所忌。汝不見夫牛羊犬豕乎。其交也。如發由基之射。一發一中。百發百中。何以故。蓋禽獸無生子之心。但爲陰陽之所鼓盪。行乎其所不得不行。止乎其所不得不止。遂生乎其所不得 不生。爲自然界固有之趨勢。汝欲求子之道。可謂盡在是矣。

然夫種子固可如斯觀。但一產雙胎者。其理義又將如何。按且溪有云。精氣有餘。岐而分之。血因分而攝之。故成雙胎。人鏡經亦云。精氣盛。則生二男。觀此。則世人欲獲雙胎者。非聚精養氣而外。別無良法。然近代新醫家。研究姙娠之原理。又謂男子之精虫。與女子之卵種。交合於子宮。即成胎。並云 精虫生存於精液中。每尾長約一寸四之百分之一。當房事後。入於女陰之內者。爲數甚多。至第二時。逐漸死滅。至第十二時。死者及半。至第二十時。已逐漸死絕。雖有存者 亦不過一二尾之精虫。再與卵種合。遂成胚胎矣。 據此。則精虫既爲人類之種子。而一孕雙胎者。又當以精虫存活之數。爲之准則也。

（脫稿於大連西崗六〇診室）

珠簾捲翠樓 （劉玉瑤）

晴沙鷺上西風晚。荒烟橫。是處歸舲依岸。遙徑馬頭深隱約朱墻短。波上王孫曾病酒。且密語者宵須返。休返更一曲珠喉。惹人繾綣。欵欵。暗背銀缸。怕鎖鬆鬟帶。後屏倚綃。恨秋寒露冷。下簾幕。怎憑低喚。流蘇香滿。奈醉裏天台。也誰曾慣。誰曾慣柱欄殘月。夢回劉阮。

一萼紅（寄弟） （劉玉璋）

又清明。正樂鐺茶鼎。殘照出春城。淺沼冰消。平原草暖。半塌臨水危。亭意雖忘晨風讀倦。聽鳥鳴花底兩三聲。吉日逢晴。東郊郵畔。笑語穿汀。望裏江山信美。但壇詞傳恨。誰共談經。報國文章。保家事業。莫向章句求名。更須學。虛心養氣。應記取。大器晚方成。以吾一日之長。勗語丁寧。

唐多令

綉帳鬪金香。絲簾罨帶長。夢纔轉。窗上朝陽。柳影婆娑飄不穩。偏掠過。燕雙雙。 無力下銀牀。孅腰束麗裳。對菱花。細理新妝。折取一枝斜插髻。悄無語。看檀郎。

夜坐同散釋作 （放園）

獨移短榻傍庭槐。無月無燈坐一回。螢火低飛疑露濕。樹梢微動喜風來。繞廊花氣合殘暑。隔巷歌聲雜百哀。寒煖眞堪南服換。涼飈我轉念滋隈。

謁金門

回首處城郭人民非故。爲愛金台銀鵲舞。不成窮塞土。孤雁飛飛鍛羽。啼鴂聲聲哀訴。忍過松花江畔路。江濤猶沸怒。 檢塞外燕子築成新壘。蓉柳不知人事改。舞腰猶作態。誰使金甌拋碎。多少舊家何在。去國銅仙枯盡淚。問天天竟醉。

一雨 （子威）

一雨崇朝積。能銷赤日威。新蟬鳴樹濕。饑蝠傍簷飛。撥悶家書讀。到門熱客稀。澆花嫌徑窄。點點長苔衣。

姨太太

▲社會描寫之一（颯升）

刁老爺雖不是個大人物。但也是個下級機關的領袖。所以經濟是很充裕的。以此之故。就飽暖生淫慾了。獻棄前妻。納了個姨太太。以慰客中寂寞而享受內體上的快樂。然從此家庭之禍水種下啊。

這位姨太太。是二十左右極漂亮而時髦的新式女子。刁老爺是將近五十的人。得着個這樣的嬌美夫人。當然寵愛。言聽計從。對於一切的要求。像聖旨似的。無不唯恭謹惟命是遵的。使其滿足。求其歡心的。不料這位姨太太。是一個不知足的人。他總以爲女性是主宰男性的。總以爲老爺得充分供給太太的。而且總認定做姨太太的。站在特殊的地位。和別人不同。得享高等的待遇。所以他就用。豺狼之性。陰恨之心。掩袖工讒。狐媚惑主。不肯讓人。種種手段。來米湯制服挑撥老爺。

刁老爺以爲人家才二十左右的青春少女。嫁給自己五十來歲的老朽。實在辜負人家良好青春。有乖人道。她也未免不心中。抑鬱。煩惱。怨恨。況且做姨太太的。是人人所鄙視不好的。而還 有歡迎 當姨太太的。不過爲求丈夫的寵愛。享受物質上的快樂。豐衣美食。吃喝玩樂。度奢華的生活而已。所以也很原諒其情。使他享受特殊的待遇。惟恐少拂其意。這樣可就。極端壓迫 其他家人了。

刁老爺自從受了姨太太的蠱醉以後。和多年結髮而素有感情的太太。也得新忘舊。將昔日的愛情。付之九霄。成爲仇敵了。而極愛疼惜的兒女。也變爲不慈不愛。如同路人了。而刁太太和兒女。也以爲這大年紀。兒女皆有。還討了個。摩登時髮。生活程度極高的禍水。敗家精。來做什麼。眞是太不應當。也要和刁老爺瞞鬧起來。因爲受不了 惡劣的待遇。和家庭間不平等的待遇。到了萬不得已。忍不了的時候。也就不顧一切的。和她打架或和刁老爺辨嘴。要求解除壓迫。平等待遇。這樣刁老爺的家庭。就形成兩黨兩派。互相敵對。不能和作。雖以團。夫不唱。結妻不隨。父不慈子不孝的情形了。

成功的三要訣 （白鷗）

沒有熱烈的感情。決不能成就大事。但同時如果僅有熱情却沒有和他正相反的冷靜頭腦。也不能成就大事。因爲熱烈的感情雖是成功之母。但同時也是失敗之源。他的力量雖然極偉大。足以建設一切。足以破壞一切。但盲目的建設。並不是有用的建設。盲目的破壞。也不是合理的破壞。所以。熱烈的感情必須由冷靜的頭腦來做他的指導者。才能够建設其所應建設。破壞其所應破壞。他的行動才不是盲目的行動。他的努力才不是盲目的努力。

有了熱烈的感情和冷靜的頭腦之後。最好還要有强毅的意志。强毅的意志。雖靠着熱烈的感情做他的先鋒。靠着冷靜的頭腦做他的殿軍。但熱烈的感情和 冷靜的頭腦也常常靠着强毅的意志做兩者之間的中流砥柱。

强毅的意志。能接濟感情的困乏。能鎭撫理智的恐慌。這因爲有了强毅的意志。便有百折不回生死無間的毅力。這種毅力能够使熱烈的感情永遠發揮其熱烈的作用。能够使冷靜的頭腦。永遠保持其冷靜的態度。

所以做事的三要素。是熱烈的感情。冷靜的頭腦。强毅的意志。三者缺一。便不容易成就大事業。三者缺二。就連小事業都不能成就。三者無一。那就沒有事業可言了。

現在普通的青年。很少是能具備這三要素的。就中最缺乏的是强毅的意志。次是冷靜的頭腦。至於熱烈的感情。雖然十有八九都不至於缺乏。但因爲沒有冷靜的頭腦做他的導師。沒有强毅的意志做他的後援。結果就也不能獨顯其效用。

因爲這緣故。我們青年除却不想成就大事業則已。如果想成就大事業。那必須先設法養成自己的冷靜頭腦和强毅意志。

瀋水醫壇

▲來稿無句點者不錄

讀者問病

盛京時報大主筆勛鑒自貴報闢醫壇。使患者得到福慧之門。尤以諸大名醫。發以慈祥之心。而使病者。免脫病魔之苦。救人濟世。實非淺鮮。大有萬家生佛之概。今鄙人不揣文字譾陋。特以相詢。仰懇夫我罹病。鄙人現充爲商人。於去歲被任司管帳目。惟以司帳一職。對於書法之熟巧。誠屬必要。故鄙人充任後。乃下決心。力求熟習華美。在公餘之時。亦手不釋管。但除飲食外。未嘗或息。如此年餘。而竟作成坐傷虧氣之症。至今春乃感發現。刻下每逢寫字時。過一句鐘後。則覺內部氣息不接。以致氣吸氣費力。每與人談話。過十餘句時。而感吸氣不暢呼出。非得用力深嘅一口。才能接得下氣。恢復平時之呼吸。終日苦感痛苦。夫男子以氣爲主。鄙人正在少年之時。而罹此疾。若不求治。及至暮年之時。更不堪設想矣。鄙人以此病實爲沉痛之憂。今懇諸大醫士。不惜齒芬。賜我良方。俾得早離苦境。則感大德無涯矣。此請撰安。

鄙人張治中謹啓

大主筆諸公鈞鑒。醫壇一欄。實爲患者幸福。藉衆名德醫士以慈愛爲懷。敝不揣冒昧。請諸大醫士。殷勤指導。始俾有生。敝則感德無涯矣。敝人現年二十歲。身體素弱。不勝勞苦。諸衛。身覺不爽。過幾日忽吐血數次。瘦形不鮮。每次三四口不等。有月餘未吐。忽又咳嗽。心覺腑內有氣竄。多時氣方上來。忽有。忽無。敝甚爲憂慮。近來更復加劇。惟恐致成不治之疾耳。並祈詳答賜方。乃懇大主筆諸公。務祈登報是荷。

敝人徐蠡民敬啓

大主筆先生鈞鑒。自貴報設醫壇一欄。誠爲救世慈航。予病者以莫大福音。妾於十二歲時。即患喉症。今已十餘年。一經起火。立即復發。（起於左面右面不定。）重時常至數日不食。藥石無效。針灸無靈。須俟其潰爛後。始能斷就痊可。有時亦能自行消退。兩年前犯時曾服過六神丸三付。不但未收效果。病勢更加沈重。其發也。每年不下七八次之多。按咽喉爲人身最要之關鍵。長此以往危險堪虞。伏祈賜予披露。藉懇諸大醫士。不吝金玉。賜一良方。俾得脫離苦海。則感大德於靡旣矣。專此即頌撰安

王秀芸斂衽寄自大連寓次

答芹堂君 （趙麟甫）

姚芹堂先生鑒。所述脊恙。類似肝氣上逆。干犯肺金。挾痰滯氣。以致先血後痰。噴嚏血出。胸脇刺痛。頭暈眼花。以鄙人管見。用溫膽湯。加降逆理血之品。或可有效。方用。化橘紅四錢。清夏三錢。竹茹五錢。枳只十二錢。杭芍三錢半。沉香一錢。藕節三錢。茅根二錢。黑梔三錢。鮮生地三錢。貢膠三錢。歸尾一錢。水煎服即請大主筆先生照登爲荷並請撰安

自大西邊門外振德堂診病室上

此蘇州女孩

有生以來未嘗疾病

其父說明她何以如此康强

父母爲其子女身體不佳日夕焦慮而不知何法可使之愉快康强者當以沈君承勳之言爲絕佳之消息沈君係蘇州護龍街匯和商店總理其來書云「小女兆瑾誕生以來未嘗疾病因予偶見其微有不適立投嬰孩自己藥片無不迅速復原茲寄奉兆瑾[illegible]影一幀以伸欽佩幷示其康强茁壯爲何如也」嬰孩自己藥片係由小兒專醫特製之兒科聖藥味美質純性和効大統治小兒食積便祕腹痛發熱嘔吐泄瀉痰厥傷風蛔蟲出牙以及其他腸胃疾病遠東總發行上海江西路四五一號韋廉士醫生藥局各藥房均有出售每瓶七角六瓶三元五角郵費不取

滿洲中央銀行奉天業字總支行 廣告

開設年月 大同元年七月一日開始營業

業務要項 專營各種存欵放欵匯兌貼現及普通商業銀行一切業務

總行所在地 長春

本總支行所在地 奉天省城大南門內路西

電報掛號 九九九九

滿電話 通綫 二五六〇 四五六四 直綫 經營室四六五七 營業室四六五八 傳室室四六〇七

日電話 營業室三七九七

日長途電話 營業室二四五八 經理室三〇七三

所屬各支行所在地 哈爾濱、長春、大連、營口、安東、開原驛、四平街、公主嶺、撫順、吉林、綏化、雙城、黑龍江、山城鎮、遼陽、

本總支各行營業時間 自三月一日起至十月末日止 每日午前九時開辦下午後時止辦星期六午前九時開辦正午十二時止 自十一月一日起至二月末日止 每日午前十時開辦午三三時止辦星期六午前十時開辦午後一時止辦

第威德補腎丸有再造之功力

康健之基礎

腎臟虛弱最易致病第威德補腎丸爲補腎聖藥欲得康健之基礎者非服此丸不可按此丸有再造之功力

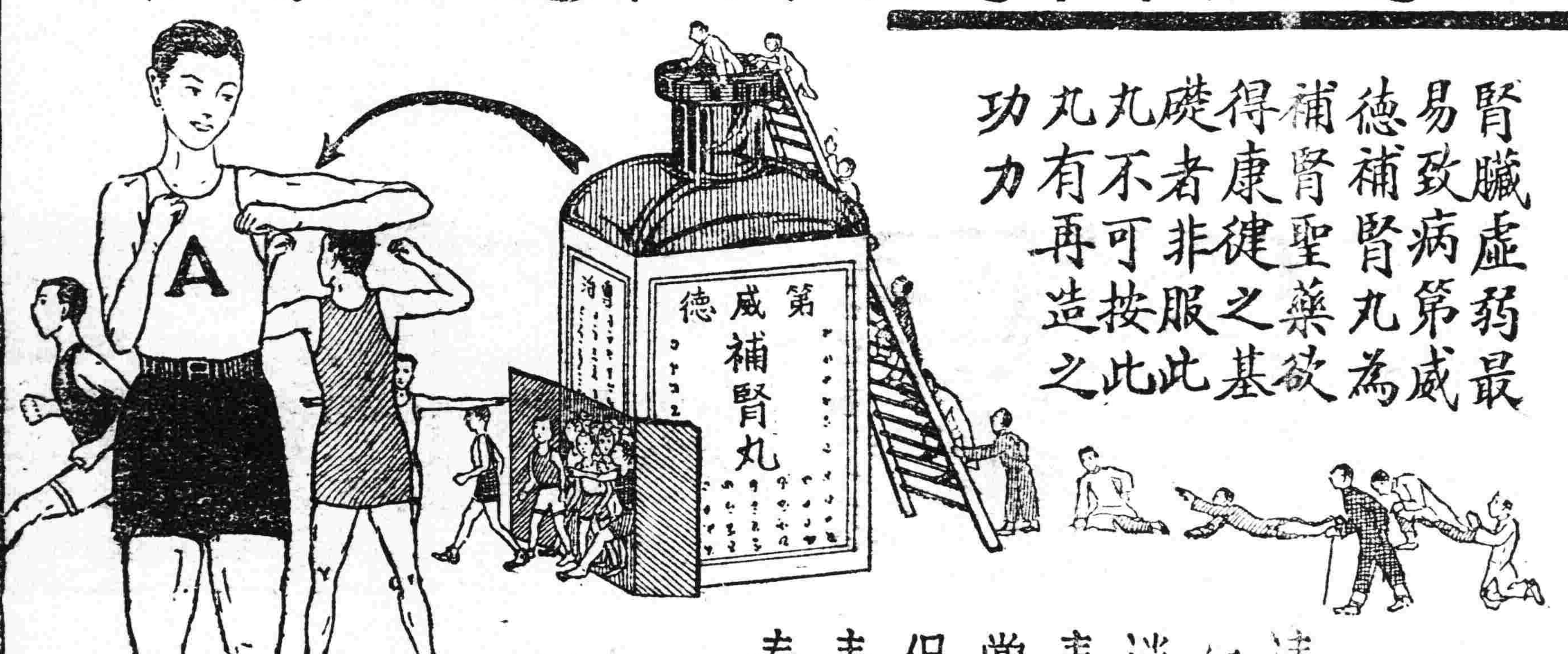

清血消毒常保青春

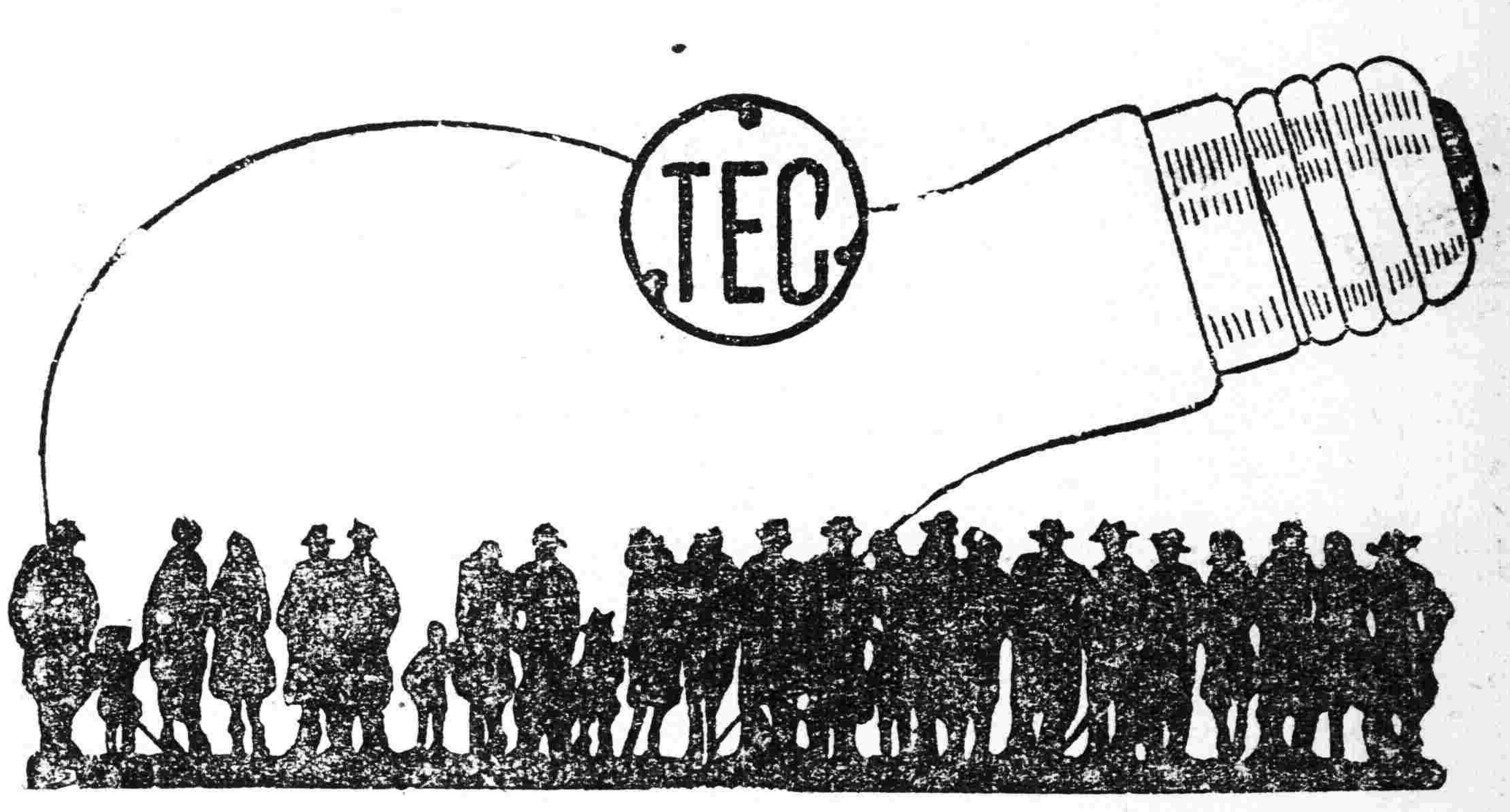

天威牌珍珠淡氣泡

敝社所發明之珍珠淡氣電泡乃由光學專門技師在敝社値屬之研究所考查世界各國照明學理加以技術的方法而造成者材料特佳外容美觀內面磨沙光亮雖强決不眩目其放射之光線緩而和淸而爽視之婉若珍珠故名之其外壳全面非常光滑故汚垢積塵等決不妨碍而易於拂拭無論何時可保其特殊潔淨之面目及於吾人衛生上大有裨益焉其內容乃選純精炭絲復充入瓦斯淡氣其放出光線借賴瓦斯氣之助光亮特强故耗費電力藉得節省顧此珍珠淡氣泡中外馳名 爲各界所歡迎者今番敝社爲酧謝主顧起見特大舉輸入以資貢献伏祈各界 賜顧無任歡迎之至也

東京電氣株式會社

大連市連鎖街本町通 電話五二五五番

哈爾賓埠頭區地段街 電話四七七五號

丙種摺合式

鷹眼牌鏡箱

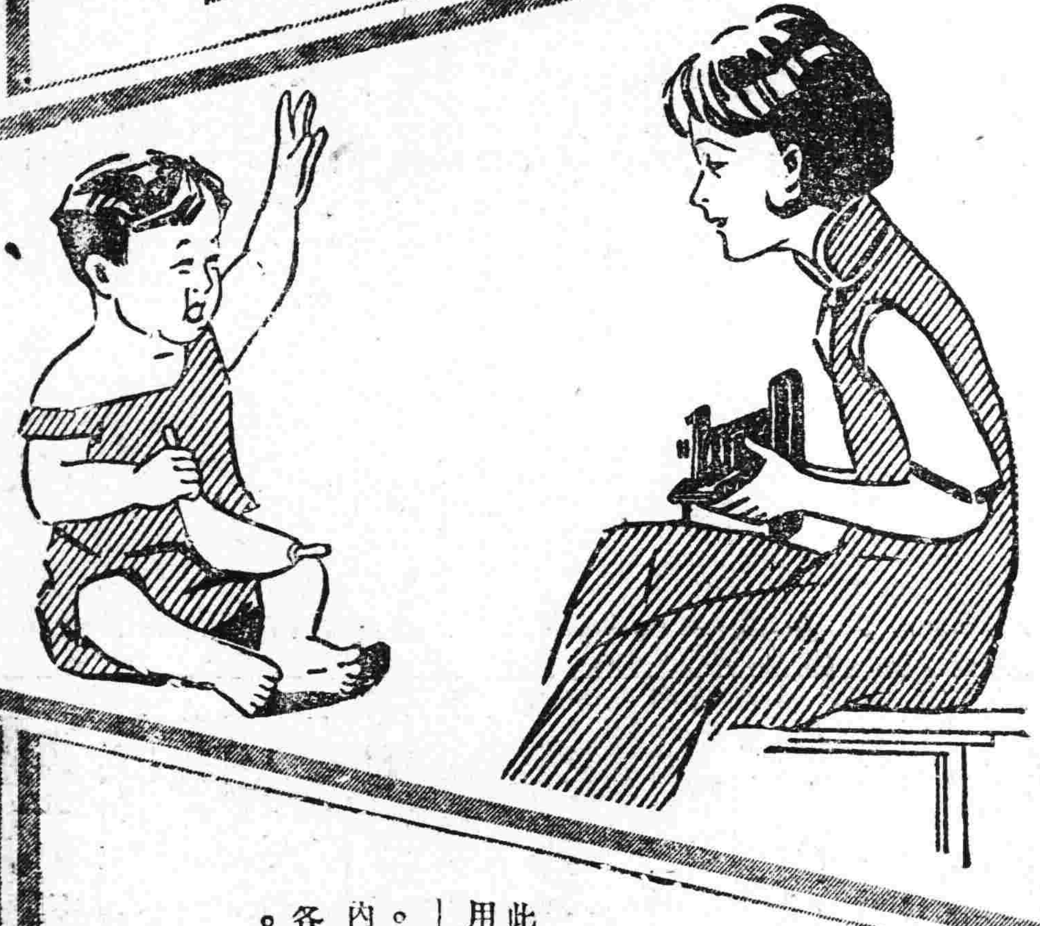

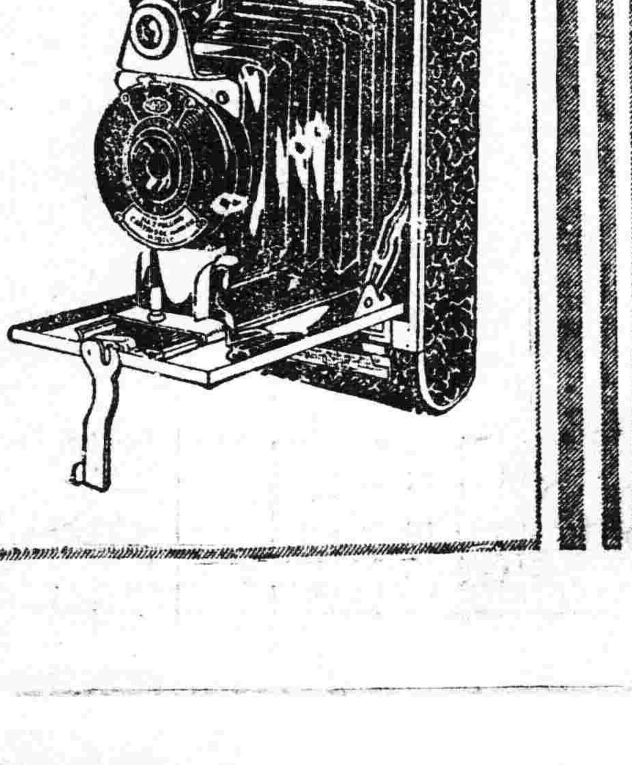

此爲柯達手提鏡箱中價最低廉者。靈便巧妙。使用最易。鏡頭精美。攝影淸晰。鏡箱顏色有硃紅—翠綠—寶藍—棗紅—純黑五種。無不鮮明悅目。定價一律。每具祇售大洋十八元（函購寄費在內）。

各處柯達經理均有出售。購時務希注明所需顏色。或逕向上海柯達公司函購。

美商柯達公司

上海 天津 香港